

BANDO DI AVVISO PUBBLICO, PER TITOLI E COLLOQUIO, PER IL CONFERIMENTO DELL'INCARICO QUINQUENNALE DI DIREZIONE DELLA UOC OSTETRICIA E GINECOLOGIA FONDI, DISCIPLINA GINECOLOGIA E OSTETRICIA

In esecuzione della Deliberazione n. _____ del _____, con l'osservanza di quanto previsto:

- dal D.P.R. n. 484/97 e dal D. Lgs. n. 502/92, così come modificato ed integrato dal D. Lgs. n. 229/99;
- dal D.L. 13/09/2012 n. 158, convertito, con modificazioni, nella Legge n. 189 del 08/11/2012;
- dalla Legge 05 agosto 2022, n. 118, artt. 20 e 21;
- dal C.C.N.L. dell'Area Sanità del 23/01/2024,
- dalla Deliberazione di Giunta Regionale Lazio n. 730 del 25/09/2024 di approvazione delle nuove *"Linee di indirizzo regionali recanti i criteri e le procedure per il conferimento degli incarichi di direzione di struttura complessa del ruolo sanitario nelle Aziende ed Enti del Servizio Sanitario Regionale"*,

è indetto Avviso Pubblico, per titoli e colloquio, per il conferimento dell'incarico quinquennale di Direttore della Unità Operativa Complessa Ostetricia e Ginecologia Fondi, disciplina Ginecologia e Ostetricia.

DEFINIZIONE DEL FABBISOGNO

PROFILO OGGETTIVO

La Unità operativa complessa di Ostetricia e Ginecologia di Fondi, con sede presso l'Ospedale S. Giovanni di Dio di Fondi (sede di PS), è una struttura dotata di piena autonomia tecnico-professionale, ed è gestionalmente e funzionalmente collocata all'interno del Dipartimento Area Materno Infantile.

Organigramma del Dipartimento di Area Medica Materno Infantile

A. secondo Atto Aziendale vigente (*Delibera 966/2022 BURL 46 del 31/05/22, determinazione n. G06270 del 19/05/22*)

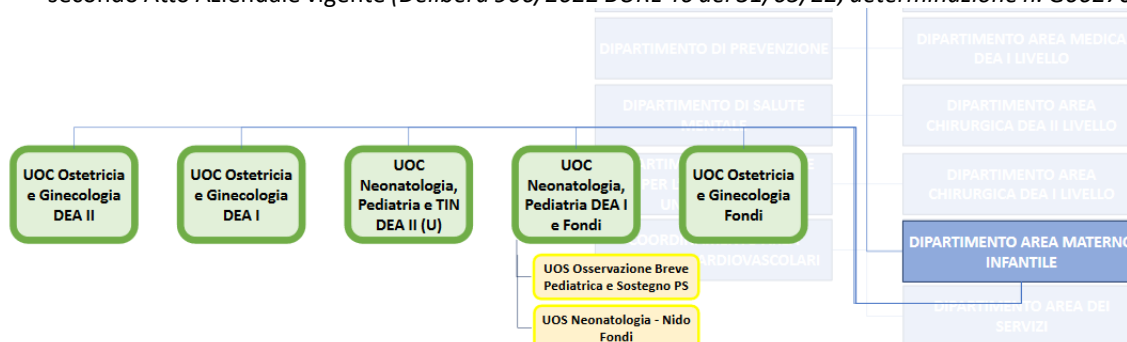

B. secondo Atto Aziendale in corso di approvazione (*Delibera 422 del 10/07/24" Adozione di proposta di Atto Aziendale ASL Latina*)

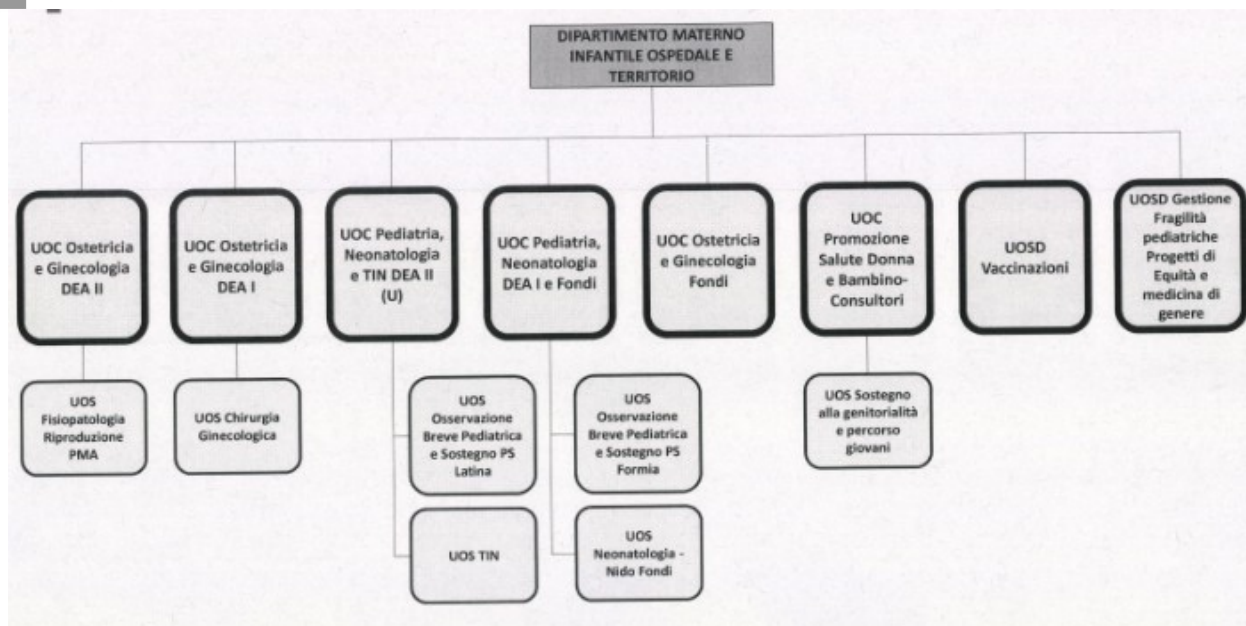

Posti letto	Posti letto Determinazione Regione Lazio DGR
Ostetricia e Ginecologia	869/2023
Ordinari	12
Day surgery	2

Dati di attività anno 2023

Attività di ricovero

- Indice occupazione dimessi: 34,8%
- Dimessi: 873 di cui 418 chirurgici
- Trattati: 873
- Dimessi DH/DS: 412 di cui 184 chirurgici
- APA:45
- % Dimessi ricoverati da PS: 71,8%
- Degenza media dimessi: 2,91
- Degenza media preoperatoria: 0.52
- Peso medio DRG dimessi: 0,65
- Dati PNE/Prevale 2023:
 - % parti con taglio cesareo primario n. 439; % adj 27.47 (% Lazio 27.60)
 - % parti vaginali in donne con pregresso parto cesareo: n. 103; % adj 6.23
 - % parti vaginali con episiotomie: n. 335; % adj 11.84; (% Lazio 12.74)

Attività specialistica ambulatoriale

- Numero totale prestazioni ambulatoriali: 4355

Ruolo ospedali nelle Reti di interesse

Ospedale S.Giovanni di Dio di Fondi svolge il seguente ruolo nelle reti emergenza-tempo dipendenti:

- Rete emergenza: PS
- Rete Emergenza Pediatrica: Spoke
- Rete trauma Pediatrica: PST.PED
- Rete Perinatale: I

PROFILO SOGGETTIVO

L'incarico di Direzione della Struttura Complessa per la UOC di Ostetricia e Ginecologia di Fondi, in relazione alla tipologia di attività svolte nella stessa richiede le seguenti competenze manageriali:

COMPETENZE ED ESPERIENZE ORGANIZZATIVE E GESTIONALI

a) Gestione manageriale e organizzazione

- esperienza gestionale e organizzativa,
- esperienza e competenza in modelli organizzativi di assistenza per area omogenea, intensità di cura e differenziazione urgenza/elezione,
- gestione liste di attesa ambulatoriali/ricovero secondo criteri di equità, priorità ed appropriatezza, e nel rispetto dei tempi massimi di attesa per ogni classe di priorità
- capacità di definire gli obiettivi operativi nell'ambito della programmazione aziendale, dipartimentale e delle risorse assegnate,
- capacità di negoziare il budget e gestire la struttura in aderenza agli atti programmatici,
- gestione della sicurezza sul lavoro,
- capacità di garantire il rispetto della normativa in ambito prevenzione della corruzione, trasparenza, equità ed accessibilità,
- forte orientamento alle reali esigenze dell'utenza adeguando le proprie azioni al loro soddisfacimento, tutelandone il diritto alla riservatezza e privacy.
- Capacità di analisi e miglioramento di alcuni indicatori di performance ed esito, di seguito riportati a titolo esemplificativo e non esaustivo
 - **tempi di attesa delle prestazioni di specialistica ambulatoriale e di ricovero programmato**
 - **indicatori di sovraffollamento del Pronto soccorso e boarding:** tempi di attesa in PS, percentuale di ricoveri su totale accessi in pronto soccorso, appropriatezza ricoveri, degenza media, tasso di occupazione, trasferimenti ad altro setting assistenziale
 - **indicatori di percorso chirurgico:** pazienti presi in carico in pre-ospedalizzazione, degenza preoperatoria, modalità di gestione lista operatoria, efficienza delle sale operatorie
 - **pazienti presi in carico nei percorsi/PDTA**
 - **adesione, copertura, tempi di attesa dei programmi di screening**
 - **percentuale di parti cesarei primari**

b) Gestione delle risorse

- gestione dell'attività in modo coerente con le risorse economiche, strutturali, tecnologiche, organizzative ed umane disponibili, secondo quanto previsto dalla normativa vigente, dalle linee guida, dalle direttive aziendali,
- capacità di orientare e valorizzare il ruolo di tutti i professionisti della struttura e di favorirne la crescita professionale,
- promozione della formazione dei professionisti con particolare attenzione all'aggiornamento professionale ed al confronto multidisciplinare,
- capacità atte a favorire la soluzione dei conflitti e a creare un clima organizzativo volto al benessere dei professionisti,
- collaborazione alla redazione e valutazione di capitolati tecnici di gare per l'acquisizione/fornitura di apparecchiature, attrezzature, dispositivi, farmaci di interesse specifico.

c) Governo clinico

- possesso delle competenze clinico-scientifiche necessarie a garantire la migliore offerta possibile;
- capacità di definire e utilizzare procedure operative per il buon funzionamento della struttura;
- esperienza e capacità di applicare linee guida, procedure, protocolli ispirati alla Evidence Based Medicine,
- esperienza e capacità di adottare modalità e procedure per la gestione del rischio clinico ed infettivologico, per il monitoraggio degli eventi avversi, in particolare delle Infezioni Correlate all'Assistenza (ICA) ai fini della sicurezza degli utenti e dei lavoratori,
- esperienza nell'applicazione di strumenti informatici e degli strumenti di digitalizzazione (in particolare cartella clinica e Fascicolo Sanitario Elettronico) e di telemedicina;
- orientamento a nuovi modelli organizzativi e professionali e capacità di guidarne l'evoluzione per il miglioramento continuo della qualità delle cure e dell'appropriatezza, con particolare riferimento a strumenti ed indicatori Programma Nazionale Esiti (PNE)/Programma Regionale degli Esiti degli Interventi Sanitari (PReVale)
- esperienza e capacità di collaborare nell'ambito di reti cliniche complesse e articolate, a livello aziendale e regionale;

COMPETENZA ED ESPERIENZA TECNICO-SPECIALISTICA

Al candidato è richiesto un alto livello di competenza clinica ed esperienza nell'ambito della disciplina ed in particolare:

- organizzare e gestire la presa in carico e l'assistenza alle pazienti con patologia di interesse ostetrico/ginecologico, la valutazione dei casi di gravidanza a rischio e la prevenzione, diagnosi e cura delle neoplasie della sfera genitale femminile e conseguente esperienza chirurgica, diagnostica ecografica e colposcopica in ostetricia e ginecologia.
- garantire specifiche competenze nella gestione dell'urgenza/emergenza ostetrica
- comprovata conoscenza e competenza nelle procedure organizzative necessarie per il mantenimento del tasso dei cesarei entro gli obiettivi consolidati per un'ottimale qualità dell'assistenza al parto.
- Elevata conoscenza ed esperienza nelle tecnologie in ambito ostetrico-ginecologico;
- Elevata esperienza nella definizione e gestione di percorsi diagnostico-terapeutici in ambito ostetrico-ginecologico;
- Esperienza e capacità di presa in carico e continuità assistenziale con servizi e strutture territoriali, in particolare consultori e con servizi di screening oncologico.
- diagnosi e cura delle patologie disfunzionali
- si riportano i primi DRG dell'anno 2023, a titolo puramente indicativo:
 - 373 - Parto vaginale senza diagnosi complicanti: 360
 - 371 - Parto cesareo senza CC: 195
 - 359 - Interventi su utero e annessi non per neoplasie
 - 369 - Disturbi mestruali e altri disturbi dell'apparato riproduttivo
 - 380 - Aborto senza dilatazione e raschiamento
 - 370 - Parto cesareo con CC
 - 381 - Aborto con dilatazione e raschiamento, mediante aspirazione o isterotomia
 - 356 - Interventi ricostruttivi dell'apparato riproduttivo femminile
 - 372 - Parto vaginale con diagnosi complicanti
 - 324 - Calcolosi urinaria senza CC
 - 358 - Interventi su utero e annessi non per neoplasie maligne con CC
 - 360 - Interventi su vagina, cervice e vulva
 - 361 - Laparoscopia e occlusione laparotomica delle tube
 - 355 - Interventi su utero e su annessi per neoplasie maligne non dell'ovaio o degli annessi senza cc
 - 383 - Altre diagnosi preparto con complicazioni mediche
 - 379 - Minaccia di aborto
 - 378 - Gravidanza ectopica
 - 364 - Dilatazione e raschiamento, conizzazione eccetto per neoplasie maligne
 - 467 - Altri fattori che influenzano lo stato di salute

Possono partecipare al presente Avviso Pubblico coloro che, alla data di scadenza del termine fissato per la presentazione delle domande di partecipazione, siano in possesso dei seguenti:

Requisiti generali di ammissione

- a) cittadinanza italiana, salve le equiparazioni stabilite dalle leggi vigenti, o cittadinanza di uno dei Paesi dell'Unione Europea;
- b) idoneità fisica all'impiego. L'accertamento dell'idoneità fisica è effettuato, a cura dell'Azienda, prima dell'immissione in servizio; il personale dipendente da Pubbliche Amministrazioni ed il personale dipendente dagli Istituti, Ospedali ed Enti di cui agli artt. 25 e 26, comma 1, del D.P.R. n. 761/79, è dispensato dalla visita medica.

Requisiti specifici di ammissione

- a) Iscrizione all'Albo Professionale del relativo Ordine.
L'iscrizione al corrispondente Albo Professionale di uno dei Paesi dell'Unione Europea consente la partecipazione all'Avviso Pubblico, fermo restando l'obbligo dell'iscrizione all'Albo in Italia prima dell'assunzione in servizio;
- b) anzianità di servizio di sette anni, di cui cinque nella disciplina o disciplina equipollente, e specializzazione nella disciplina o in una disciplina equipollente ovvero anzianità di servizio di dieci anni nella disciplina.
Le discipline equipollenti sono quelle di cui al D.M. Sanità 30/01/98 e ss.mm.ii.;
- c) curriculum, ai sensi dell'art. 8 del D.P.R. n. 484/97, in cui sia documentata una specificata attività professionale ed adeguata esperienza ai sensi dell'art. 6 dello stesso DPR;
- d) attestato di formazione manageriale.

Il candidato cui sarà conferito l'incarico di Direttore di U.O.C. avrà l'obbligo di acquisire l'attestato di formazione

manageriale di cui agli artt. 7 e 15 del DPR 484/97, ovvero ai sensi dell'art. 21 della Legge 05 agosto 2022, n. 118, entro un anno dall'inizio dell'incarico; il mancato superamento del primo corso attivato successivamente al conferimento dell'incarico determina la decadenza dall'incarico stesso.

Non possono accedere agli incarichi coloro che siano stati esclusi dall'elettorato attivo, coloro che siano stati dispensati dall'impiego presso una Pubblica Amministrazione per aver conseguito l'impiego stesso mediante la produzione di documenti falsi o viziati da invalidità non sanabile, nonché coloro che si trovano in una delle situazioni di inconferibilità e/o incompatibilità previste dall'art. 20 del D. Lgs 39/2013.

I requisiti prescritti devono essere posseduti alla data di scadenza del termine stabilito dal presente bando per la presentazione delle domande di ammissione all'Avviso.

Il difetto anche di uno solo dei requisiti prescritti comporta la non ammissione alla procedura selettiva.

Domanda di ammissione

Per l'ammissione all'Avviso Pubblico, gli aspiranti devono presentare domanda in carta semplice, allegato A, nella quale devono dichiarare, sotto la propria responsabilità, ai sensi del D.P.R. n. 445/2000:

- 1) il cognome ed il nome, la data ed il luogo di nascita, la residenza;
- 2) il possesso della cittadinanza italiana o equivalente;
- 3) il Comune nelle cui liste elettorali sono iscritti ovvero i motivi della non iscrizione o della cancellazione dalle liste medesime;
- 4) di non aver riportato condanne penali, di non avere procedimenti penali in corso ovvero le eventuali condanne penali riportate e gli eventuali procedimenti penali in corso;
- 5) di non essere stato dispensato dall'impiego presso una Pubblica Amministrazione per aver conseguito l'impiego stesso mediante la produzione di documenti falsi o viziati da invalidità non sanabile;
- 6) di non trovarsi in alcuna delle situazioni di inconferibilità e/o incompatibilità previste dall'art. 20 del D. Lgs. 39/2013;
- 7) la posizione nei riguardi degli obblighi militari;
- 8) il possesso dei requisiti generali e specifici di ammissione;
- 9) i servizi prestati presso Pubbliche Amministrazioni e le cause di risoluzione di precedenti rapporti di pubblico impiego;
- 10) l'indirizzo di Posta Elettronica Certificata presso il quale deve essere fatta ogni necessaria comunicazione;
- 11) l'opzione per il rapporto di lavoro esclusivo/non esclusivo;
- 12) l'autorizzazione all'Azienda al trattamento dei propri dati personali, ai sensi del D. Lgs. n. 196/2003, finalizzato agli adempimenti per l'espletamento della presente procedura.

L'Azienda non si assume responsabilità per la dispersione di comunicazioni dipendenti da inesatta indicazione del recapito da parte del candidato oppure da mancata o tardiva comunicazione del cambiamento dell'indirizzo indicato nella domanda, né per eventuali disguidi postali, comunque imputabili a fatto di terzi, a caso fortuito o forza maggiore.

La firma in calce alla domanda non è soggetta ad autenticazione.

La mancata sottoscrizione della domanda e/o l'omessa indicazione anche di una sola dichiarazione determina l'esclusione dall'Avviso Pubblico.

Documentazione da allegare alla domanda

Alla domanda di partecipazione i candidati devono allegare i seguenti documenti:

- 1) i titoli relativi ai requisiti specifici di ammissione e gli altri titoli utili ai fini della valutazione di merito, in originale o copia conforme, ovvero con la relativa autocertificazione ai sensi del D.P.R. n. 445/2000;
- 2) curriculum professionale, redatto in carta semplice, datato e firmato, predisposto quale dichiarazione sostitutiva ai sensi del D.P.R. n. 445/2000;
- 3) elenco, in carta semplice, dei documenti e titoli presentati;
- 4) copia fotostatica, fronte-retro, di un documento di identità in corso di validità.

Il curriculum professionale dovrà riguardare le attività professionali, di studio, direzionali-organizzative, i cui contenuti, ai sensi dell'art. 8 del D.P.R. n. 484/97, dovranno far riferimento:

- a) alla tipologia delle istituzioni in cui sono allocate le strutture presso le quali il candidato ha svolto la sua attività e alla tipologia delle prestazioni erogate dalle strutture medesime;
- b) alla posizione funzionale del candidato nelle strutture ed alle sue competenze con indicazione di eventuali specifici ambiti di autonomia professionale con funzioni di direzione, ruoli di responsabilità rivestiti, lo scenario organizzativo in cui ha operato il dirigente e i particolari risultati ottenuti nelle esperienze professionali precedenti;

- c) alla tipologia qualitativa e quantitativa delle prestazioni effettuate dal candidato anche con riguardo all'attività/casistica trattata nei precedenti incarichi, misurata in termini di volume e complessità;
- d) ai soggiorni di studio o di addestramento professionale per attività attinenti alla disciplina in rilevanti strutture italiane o estere di durata non inferiore a tre mesi continuativi, con esclusione dei tirocini obbligatori;
- e) all'attività didattica per corsi di studio per il conseguimento di diploma universitario, di laurea o di specializzazione ovvero presso scuole per la formazione di personale sanitario con indicazione delle ore annue di insegnamento;
- f) alla produzione scientifica, valutata in relazione all'attinenza della disciplina ed in relazione alla pubblicazione su riviste nazionali ed internazionali, caratterizzate da criteri di filtro nell'accettazione dei lavori, nonché al suo impatto sulla comunità scientifica con rilevanza dell'impact factor e/o H-index.

L'arco temporale oggetto di valutazione riferito alle lettere b), c), e), f) è da riferirsi agli ultimi 5 anni di attività tenendo conto anche della eventuale crescita professionale/gestionale e della complessità della casistica trattata.

I contenuti del curriculum di cui alle lettere a) e c), per essere oggetto di valutazione, dovranno essere accompagnati dalle certificazioni delle Amministrazioni competenti. In particolare quelle di cui alla lettera c) andranno sottoscritte dal Direttore Sanitario Aziendale, sulla base di attestazione del Dirigente Responsabile del competente Dipartimento od Unità Operativa.

Le pubblicazioni devono essere editate a stampa, presentate in originale o in copia conforme, e non possono essere autocertificate ai sensi del D.P.R. n. 445/2000.

Sui documenti che necessitano di sottoscrizione la firma deve essere posta in originale ed in modo esteso e leggibile a pena di esclusione.

Ai sensi dell'art. 15, co. 1, della Legge n. 183/2011, le Pubbliche Amministrazioni non possono più accettare né richiedere certificati in ordine a stati, qualità personali, fatti ed all'attività svolta presso Pubbliche Amministrazioni.

Pertanto le dichiarazioni in ordine a stati, qualità personali, fatti e attività prestate presso strutture pubbliche, ad eccezione di quelle di cui ai contenuti del curriculum lettere a) e c), dovranno essere attestate esclusivamente mediante dichiarazioni sostitutive di certificazione o dichiarazioni di atto di notorietà in originale, secondo il fac-simile accluso quale Allegato D.

Per tutte le attività svolte presso strutture private (lavoro, formazione, ecc.), i candidati potranno presentare i certificati in originale, fotocopia dichiarata conforme all'originale, utilizzando l'apposito fac-simile Allegato C, ovvero dichiarazione sostitutiva dell'atto di notorietà, secondo il fac-simile Allegato D.

I candidati dovranno allegare alla domanda le seguenti dichiarazioni sostitutive di certificazione, secondo il fac-simile accluso quale Allegato B, con firma estesa, leggibile ed in originale, attestanti:

- a) i requisiti di ammissione;
- b) tutte le attività che i candidati ritengano opportuno presentare agli effetti della valutazione di merito.

In luogo delle dichiarazioni sostitutive di certificazione di cui sopra, i candidati potranno allegare le fotocopie dei titoli e/o certificazioni attestandone la conformità all'originale mediante dichiarazione sostitutiva di atto di notorietà, secondo il fac-simile accluso quale Allegato C.

Il curriculum formativo e professionale, datato e firmato dal candidato, per avere validità ed essere oggetto di valutazione da parte della Commissione di Valutazione, dovrà contenere l'attestazione di responsabilità con la clausola specifica delle sanzioni penali in caso di dichiarazioni mendaci e non veritiere, previste dall'art. 76 del D.P.R. 445/2000, per le ipotesi di falsità in atti, ai sensi del D.P.R. n. 445/2000, e andrà compilato secondo l'allegato fac-simile E.

Alla domanda andrà allegato un elenco, in carta semplice, delle pubblicazioni, dei titoli e dei documenti presentati.

Le autocertificazioni e le dichiarazioni sostitutive di notorietà vanno formalizzate esclusivamente secondo i fac-simili allegati, debitamente compilati, in modo da permettere all'Azienda la verifica di quanto dichiarato, allegando un documento di riconoscimento in corso di validità.

Le dichiarazioni sostitutive di atto notorio, nonché di certificazioni, dovranno essere redatte in modo analitico dal candidato e contenere tutti gli elementi utili per una corretta valutazione della documentazione; in mancanza di tali elementi i documenti non potranno essere presi in considerazione.

Al riguardo si rappresenta che le dichiarazioni mendaci, la falsità negli atti e l'uso di atti falsi nei casi previsti dalla legge, sono puniti ai sensi della normativa vigente in materia e comportano la decadenza dai benefici eventualmente conseguenti al provvedimento emanato sulla base delle dichiarazioni non veritiere.

Non saranno presi in considerazione autocertificazioni, atti sostitutivi di notorietà, certificati di strutture private, titoli e documenti presentati oltre il termine di scadenza del presente avviso pubblico ovvero allegati ad altre domande inoltrate all'Azienda.

L'Azienda si riserva la facoltà di verificare la veridicità delle dichiarazioni prodotte nonché di richiedere la documentazione relativa prima della assunzione in servizio. In caso di produzione di falsa dichiarazione l'Azienda procederà alla denuncia ai sensi del codice penale e delle leggi speciali in materia.

Le eventuali esclusioni dalla partecipazione alla presente procedura concorsuale, saranno comunicate agli interessati con comunicazione PEC entro trenta giorni dalla data di adozione del relativo provvedimento.

Modalità e termini per la presentazione della domanda di partecipazione

La domanda di partecipazione deve essere indirizzata al Direttore Generale dell'Azienda Sanitaria Locale Latina, Viale Pier Luigi Nervi, s.n.c., Palazzo Latina Fiori, 04100 LATINA.

Il termine per la presentazione della domanda di partecipazione scade il trentesimo giorno successivo alla data di pubblicazione dell'estratto del presente bando di Avviso Pubblico nella Gazzetta Ufficiale della Repubblica Italiana, IV Serie Speciale. Il termine fissato per la presentazione delle domande e dei documenti ad esse allegati è perentorio; l'eventuale riserva di invio successivo di documenti e/o titoli è priva di effetti.

Le istanze di partecipazione dovranno pervenire, esclusivamente, per via telematica a mezzo posta elettronica certificata all'indirizzo PEC dell'Azienda concorsi@pec.ausl.latina.it, avendo cura di allegare tutta la documentazione, a seconda delle dimensioni, in un unico file formato pdf nominandolo come "cognome.nome.pdf", ovvero in una cartella compressa in formato ZIP, nominandola come "cognome.nome.zip". Detta documentazione dovrà essere debitamente sottoscritta utilizzando una delle due modalità alternative di seguito indicate:

- ✓ Firma estesa e leggibile apposta in originale sui documenti successivamente scansionati;
- ✓ Firma digitale.

Si precisa che la validità dell'invio della documentazione con PEC, così come stabilito dalla vigente normativa, è subordinata all'utilizzo da parte del candidato di una propria casella di posta elettronica certificata. Non sono ammesse domande con l'evidenza di caselle di PEC non proprie, Istituzionali, accreditate ad Enti pubblici o privati, anche se indirizzate all'indirizzo P.E.C. aziendale sopra riportato o ad altra P.E.C. aziendale. Nell'oggetto della PEC dovrà essere riportato, pena esclusione, quanto segue: *NOME_COGNOME* (indicare cognome e nome del candidato) - *Istanza di partecipazione all'Avviso Pubblico per il conferimento dell'incarico quinquennale di Direttore della UOC* _____ (indicare la UOC per la quale si concorre). Il candidato dovrà comunque allegare copia di un documento d'identità in corso di validità.

Il mancato invio per via telematica comporta l'irricevibilità della domanda di partecipazione.

Non saranno ammessi all'Avviso Pubblico i candidati le cui domande risultino inviate dopo il termine suddetto. Le domande eventualmente presentate prima della pubblicazione dell'estratto del bando nella G.U.R.I. non saranno prese in considerazione.

Relativamente alla documentazione da presentare, non è consentito far riferimento a quella eventualmente già in possesso dell'Amministrazione, relativa ad altre procedure.

Commissione di Valutazione

Scaduti i termini previsti dall'avviso pubblico per la presentazione delle domande, l'Azienda provvede al sorteggio, alla costituzione ed alla nomina della Commissione di Valutazione.

Le operazioni di sorteggio sono condotte dalla commissione aziendale nominata con deliberazione n. 238 del 23/02/2023. A seguito delle operazioni di sorteggio, l'Azienda provvede all'accertamento dei requisiti nei confronti dei componenti della Commissione e verifica la sussistenza di cause di incompatibilità, previa acquisizione di apposita dichiarazione in ordine alle seguenti condizioni:

- che non sussistono situazioni di incompatibilità ai sensi degli artt. 51 e 52 del Codice di Procedura Civile con i candidati;
- di non essere stato condannato, neppure con sentenza non passata in giudicato, per i reati previsti nel capo I del titolo II del libro secondo del Codice penale, ex art. 35-bis, del D.lgs. n.165/2001 e s.m.i. recante disposizioni di "prevenzione del fenomeno della corruzione nella formazione di commissioni e nelle assegnazioni agli uffici";
- di non trovarsi in alcuna delle situazioni di incompatibilità previste nei Capi V e VI del D.lgs. n. 39/2013;
- di non trovarsi in alcuna delle situazioni di inconferibilità di incarichi dirigenziali, e assimilati, descritte analiticamente nei Capi II, III e IV del D.lgs. n. 39/2013. All'atto dell'accettazione della nomina, sulla base di apposita modulistica, l'interessato dovrà dichiarare di non trovarsi nelle condizioni di cui sopra o di non trovarsi in situazioni, attuali o anche solo potenziali, di conflitto di interesse rispetto allo svolgimento del proprio operato.

Ai sensi dell'art. 20 comma 1, lettera a), della Legge n. 118 del 05/08/2022 *"la selezione è effettuata da una commissione composta dal direttore sanitario dell'azienda interessata e da tre direttori di struttura complessa nella medesima disciplina dell'incarico da conferire, dei quali almeno due responsabili di strutture complesse in regioni diverse da quella ove ha sede l'azienda interessata alla copertura del posto. I direttori di struttura complessa sono individuati tramite sorteggio da un elenco nazionale nominativo costituito dall'insieme degli elenchi regionali dei direttori di struttura complessa appartenenti ai ruoli regionali del Servizio sanitario nazionale. Qualora fosse sorteggiato più di un direttore di struttura complessa della medesima regione ove ha sede l'azienda interessata alla copertura del posto, è nominato componente della commissione il primo sorteggiato e si prosegue nel sorteggio fino a individuare almeno due componenti della commissione direttori di struttura complessa in regioni diverse da quella ove ha sede la predetta azienda. Se all'esito*

del sorteggio di cui al secondo o al terzo periodo la metà dei direttori di struttura complessa non è di genere diverso, si prosegue nel sorteggio fino ad assicurare ove possibile l'effettiva parità di genere nella composizione della commissione, fermo restando il criterio territoriale di cui al terzo periodo. Assume le funzioni di presidente della commissione il componente con maggiore anzianità di servizio tra i tre direttori sorteggiati. In caso di parità nelle deliberazioni della commissione prevale il voto del presidente.....".

Per ogni componente titolare dovrà essere sorteggiato un componente supplente, fatta eccezione per il Direttore Sanitario. Il sorteggio dei componenti supplenti seguirà le stesse modalità previste per il sorteggio dei componenti titolari. La data di effettuazione delle operazioni di sorteggio preordinate alla costituzione della Commissione di Valutazione sarà stabilita una volta acquisite le istanze di partecipazione e la disponibilità del personale della Guardia di Finanza, nel rispetto delle previsioni di cui alla Deliberazione di Giunta della Regione Lazio n. 730 del 25/09/2024. Le stesse operazioni avranno luogo, in seduta pubblica, presso la sede dell'Azienda Sanitaria Locale Latina, Viale Pier Luigi Nervi, s.n.c., Palazzo Latina Fiori, 04100 LATINA, a partire dal trentesimo giorno successivo, non festivo, alla data di pubblicazione dell'avviso di sorteggio.

La nomina della Commissione è pubblicata sul sito internet aziendale, come da vigenti disposizioni in materia.

Criteri e modalità di valutazione dei candidati

La valutazione dei candidati da parte della Commissione di Valutazione sarà orientata alla verifica dell'aderenza al fabbisogno/profilo individuato dall'Azienda.

Gli ambiti di valutazione, nel rispetto della normativa regionale sopra richiamata, sono articolati in tre macroaree: a) curriculum – b) colloquio – c) esclusività.

All'interno dei predetti ambiti, la Commissione procede alla selezione attraverso l'analisi comparativa dei:

1. curricula;
2. titoli di studio e professionali posseduti;
3. necessarie competenze organizzative e gestionali;
4. volumi dell'attività svolta;
5. aderenza del profilo ricercato;
6. esiti del colloquio;

Sulla base di tale valutazione, la Commissione attribuisce a ciascun candidato un punteggio complessivo, secondo i criteri fissati preventivamente, e redige la graduatoria dei candidati.

Per poter procedere alla valutazione dei titoli dei candidati ammessi, quindi, la Commissione disporrà, complessivamente, di 80 (ottanta) punti, ripartiti, in ottemperanza a quanto previsto dall'art. 5.1 delle Linee di Indirizzo allegata alla Deliberazione di Giunta della Regione Lazio n. 730 del 25/09/2024, come segue:

- 1) 45 punti max per il curriculum;
- 2) 30 punti max per la prova colloquio;
- 3) 5 punti max in caso di opzione per il lavoro esclusivo.

Macro area - curriculum

I 45 punti per il curriculum sono suddivisi, secondo la precitata normativa nazionale e regionale, con riferimento:

- a) alla tipologia delle istituzioni in cui sono allocate le strutture presso le quali il candidato ha svolto la propria attività, alla tipologia delle prestazioni erogate dalle strutture medesime – max punti 5;
- b) alla posizione funzionale del candidato nelle strutture ed alle sue competenze, con indicazione di eventuali specifici ambiti di autonomia professionale con funzioni di direzione, ruoli di responsabilità rivestiti, lo scenario organizzativo in cui ha operato il dirigente ed i particolari risultati ottenuti nelle esperienze professionali precedenti – max punti 20;
- c) alla tipologia quali-quantitativa delle prestazioni effettuate dal candidato anche con riguardo all'attività/casistica trattata nei precedenti incarichi, misurata in termini di volume e complessità, certificata dal Direttore Sanitario Aziendale, sulla base di attestazione del Dirigente Responsabile del competente Dipartimento od Unità Operativa – max punti 10;
- d) ai soggiorni di studio o di addestramento professionale per attività inerenti la disciplina in rilevanti strutture italiane od estere, di durata non inferiore a tre mesi, con esclusione dei tirocini obbligatori – max punti 2;
- e) all'attività didattica per corsi di studio per il conseguimento di diploma universitario, di laurea o specializzazione, ovvero presso scuole per la formazione di personale sanitario, con indicazione delle ore annue di insegnamento – max punti 3;
- f) alla produzione scientifica, valutata in relazione all'attinenza alla disciplina, pubblicata su riviste nazionali ed internazionali, caratterizzate da criteri di filtro nell'accettazione dei lavori, nonché al suo impatto sulla comunità scientifica con rilevanza dell'impact factor e/o H-index – max punti 5;

L'arco temporale oggetto di valutazione riferito alle lettere b), c), e), f) è da riferirsi agli ultimi 5 anni di attività tenendo conto anche della eventuale crescita professionale/gestionale e della complessità della casistica trattata.

La Commissione attribuisce a ciascun candidato un punteggio scaturente da una valutazione generale del curriculum correlata al grado di attinenza con le esigenze aziendali. In ogni caso la scala di misurazione e la conseguente

assegnazione dei punteggi da parte della Commissione devono garantire che gli elementi inerenti l'attività professionale evidenziata dal curriculum assumano carattere prevalente nella valutazione dei candidati rispetto al colloquio.

Macro area - colloquio

Il colloquio sarà diretto alla valutazione delle capacità professionali del candidato nella specifica disciplina, con riferimento anche alle esperienze professionali documentate nonché all'accertamento delle capacità gestionali, organizzative e di direzione del medesimo con riguardo alle caratteristiche dell'incarico da conferire, rispondenti al profilo professionale del dirigente da incaricare determinato dall'Azienda. Nel colloquio, peraltro, si terrà conto della correttezza delle risposte, della chiarezza espositiva, dell'uso di un linguaggio scientifico appropriato e della capacità di collegamento con altre patologie o discipline o specialità per la miglior risoluzione dei quesiti anche dal punto di vista dell'efficacia ed economicità degli interventi. Il colloquio stesso è, altresì, diretto a testare la visione e l'originalità delle proposte sull'organizzazione della struttura complessa, nonché l'attitudine all'innovazione ai fini del miglioramento dell'organizzazione e della soddisfazione degli stakeholders della struttura stessa.

Il superamento del colloquio è subordinato al raggiungimento di una valutazione di sufficienza espressa in termini numerici di almeno 21/30.

Il colloquio si svolgerà in un'aula aperta al pubblico, ferma restando la possibilità di non far assistere ai colloqui gli altri candidati qualora la Commissione di Valutazione intenda gestire i colloqui stessi con modalità uniformi, somministrando ai candidati le medesime domande.

La data e la sede del colloquio saranno comunicate agli ammessi con comunicazione P.E.C. almeno quindici giorni prima della data stabilita per lo svolgimento della prova.

La mancata presentazione al colloquio equivale a rinuncia alla partecipazione alla presente procedura.

Macro area – esclusività

La Commissione, sulla base dell'opzione espressa dal candidato, attribuirà al candidato un punteggio, che contribuirà alla formulazione del punteggio complessivo.

Obblighi di pubblicazione

Il profilo professionale predelineato del dirigente da incaricare (fabbisogno soggettivo), i curricula dei candidati presentatisi al colloquio, i criteri di attribuzione del punteggio, la graduatoria dei candidati e la relazione della Commissione di Valutazione, contenente anche l'elenco di coloro che non si sono presentati al colloquio, sono pubblicati nel sito internet aziendale prima della nomina del candidato prescelto, ai sensi dell'art. 20 comma 1, lettera d), della Legge n. 118 del 05/08/2022.

Conferimento dell'incarico

L'art. 20 comma 1, lettera b), della Legge n. 118 del 05/08/2022 dispone, tra l'altro, che *“Sulla base dell'analisi comparativa dei curricula, dei titoli professionali posseduti, avuto anche riguardo alle necessarie competenze organizzative e gestionali, dei volumi dell'attività svolta, dell'aderenza al profilo ricercato e degli esiti di un colloquio, la commissione attribuisce a ciascun candidato un punteggio complessivo secondo criteri fissati preventivamente e redige la graduatoria dei candidati. Il direttore generale dell'azienda sanitaria procede alla nomina del candidato che ha conseguito il miglior punteggio. A parità di punteggio prevale il candidato più giovane di età”*.

Il conferimento dell'incarico avverrà mediante la stipula di apposito contratto individuale di lavoro, secondo le disposizioni di cui al punto 8) della Deliberazione di Giunta della Regione Lazio n. 730 del 25/09/2024, sottoscritto dal Direttore Generale e dal vincitore della selezione e decorrerà dalla data di effettiva immissione in servizio.

L'incarico, che avrà durata quinquennale, dà diritto a specifico trattamento economico e può essere rinnovato, previa verifica positiva dell'incarico da effettuarsi da parte di un collegio tecnico nominato dal Direttore Generale, ai sensi della normativa vigente.

All'atto di conferimento dell'incarico, sulla base di apposita modulistica, l'interessato dovrà dichiarare di non trovarsi nelle condizioni attuali o anche solo potenziali, di conflitto di interessi rispetto allo svolgimento del proprio operato.

L'efficacia del provvedimento di conferimento dell'incarico è condizionata all'acquisizione della dichiarazione di insussistenza delle cause ostative che l'interessato è tenuto a rendere ai sensi dell'art. 20 del D. Lgs. 39/2013.

All'assegnatario dell'incarico sarà attribuito il trattamento economico previsto dal vigente C.C.N.L. della Dirigenza dell'Area della Sanità.

Nel caso in cui il dirigente beneficiario del conferimento dell'incarico dovesse dimettersi o decadere dalla nomina, nei due anni successivi alla data di conferimento dell'incarico, gli esiti della procedura selettiva potranno essere utilizzati conferendo l'incarico predetto mediante utilizzazione della graduatoria dei candidati.

Termini di conclusione della procedura

Il termine massimo per l'espletamento della procedura è fissato in mesi 6, decorrenti dalla data di scadenza del termine per la presentazione delle domande. La procedura s'intende conclusa con la pubblicazione, sul sito internet aziendale, dell'atto formale di attribuzione dell'incarico di direzione di struttura complessa adottato dal Direttore Generale. Il predetto termine potrà essere elevato qualora ragioni oggettive ne comportino l'esigenza. In tal caso ne sarà data comunicazione agli interessati.

Norme finali

L'Azienda si riserva la facoltà di prorogare, sospendere, revocare o modificare in tutto o in parte, il presente bando di Avviso Pubblico, per ragioni aziendali e/o modifiche della normativa regionale, senza che gli istanti possano vantare pretese o diritti di sorta.

L'Azienda, inoltre, si riserva la possibilità di reiterare la presente procedura selettiva, su espressa volontà del Direttore Generale, nel caso in cui i candidati che hanno partecipato alla selezione risultino in numero inferiore a tre.

Con la partecipazione all'Avviso è implicita da parte dei concorrenti l'accettazione senza riserve di tutte le prescrizioni in esso contenute nonché di quelle che disciplinano o disciplineranno lo stato giuridico ed economico del personale delle Aziende Sanitarie.

Per quanto non espressamente previsto nel presente bando, si fa rinvio alla Deliberazione di Giunta della Regione Lazio n. 730 del 25/09/2024 e alla normativa nazionale vigente in materia.

Si evidenzia che il responsabile del Procedimento Amministrativo è il Direttore dell'U.O.C. Reclutamento del Personale.

Per ulteriori informazioni gli interessati potranno rivolgersi all'U.O.C. Reclutamento del Personale, inviando una mail agli indirizzi: concorsi@ausl.latina.it, ovvero assunzioni@ausl.latina.it.

IL DIRETTORE UOC RECLUTAMENTO DEL PERSONALE

Dott. Paolo Margheron

IL DIRETTORE GENERALE

Dott.ssa Sabrina Cenciarelli

ALLEGATO A

Al Direttore Generale dell'A.S.L. Latina

Il sottoscritto chiede di essere ammesso a partecipare all'Avviso Pubblico per il conferimento dell'incarico quinquennale di Direttore dell'U.O.C. _____, indetto da codesta Azienda e pubblicato sul B.U.R.L. n°..... del e, per estratto, sulla G.U.R.I. – 4^a serie speciale concorsi ed esami – n° del

A tal fine dichiara, sotto la propria personale responsabilità, ai sensi dell'art. 46 del DPR n. 445/2000:

- 1) di essere nato a il e di risiedere in alla via
- 2) di essere iscritto nelle liste elettorali del Comune di (ovvero i motivi della non iscrizione della cancellazione dalle liste medesime);
- 3) di non aver riportato condanne penali e di non avere procedimenti penali in corso (ovvero le eventuali condanne penali riportate e gli eventuali procedimenti penali in corso);
- 4) di non essere stato dispensato dall'impiego presso una Pubblica Amministrazione per aver conseguito l'impiego stesso mediante la produzione di documenti falsi o viziati da invalidità non sanabile;

- 5) di non trovarsi in alcuna delle situazioni di inconferibilità e/o incompatibilità previste dall'art. 20 del D. Lgs. 39/2013;
- 6) che la posizione nei riguardi degli obblighi militari è la seguente:
- 7) di essere in possesso dei seguenti requisiti per l'ammissione alla selezione:
- cittadinanza italiana, ovvero requisito sostitutivo;
 - idoneità fisica al posto da ricoprire;
 - iscrizione all'Albo Professionale
 - anzianità di servizio di sette anni di cui cinque nella disciplina o disciplina equipollente, e specializzazione nella disciplina o in una disciplina equipollente ovvero anzianità di servizio di dieci anni nella disciplina.
 - curriculum, ai sensi dell'art. 8 del D.P.R. n. 484/97, in cui è documentata una specificata attività professionale ed adeguata esperienza ai sensi dell'art. 6 dello stesso DPR;
 - attestato di formazione manageriale.
- 8) di aver prestato servizio presso le seguenti Pubbliche Amministrazioni:
- 9) di optare per il rapporto di lavoro esclusivo/non esclusivo (cancellare l'opzione che non interessa);
- 10) che le cause di risoluzione di precedenti rapporti di pubblico impiego sono le seguenti:
- 11) che l'indirizzo di PEC al quale deve essere fatta, ad ogni effetto, ogni necessaria comunicazione relativa alla presente selezione è il seguente

Il sottoscritto presta il proprio consenso al trattamento dei dati personali, compresi i dati sensibili, ai fini della gestione della presente procedura selettiva, ai sensi del Decreto Lgs. 30 giugno 2003 n. 196.

Allega alla presente elenco dei documenti e dei titoli presentati, nonché curriculum formativo e professionale.

Data.....

FIRMA

ALLEGATO B

DICHIARAZIONE SOSTITUTIVA DI CERTIFICAZIONE
(art. 46 D.P.R. 28 dicembre 2000, n. 445)

Il/La sottoscritt.....,

nat...ail.....,

residente a(Prov.),

via n.....,

sotto la propria responsabilità e consapevole delle sanzioni penali previste nel caso di dichiarazioni non veritiere, di formazione o uso di atti falsi, richiamate dall'art. 76 del D.P.R. 445 del 28 dicembre 2000,

dichiara:

luogo e data _____

.....
(firma per esteso in originale del dichiarante)

N.B. Da utilizzare per autocertificare: titolo di studio, iscrizione in albi tenuti dalla P.A., appartenenza ad ordini professionali, qualifica professionale posseduta, titolo di specializzazione, di abilitazione, di formazione, di aggiornamento, di qualificazione tecnica, tutti gli altri stati, fatti e qualità personali previsti dall'art. 46 del D.P.R. n. 445/2000 e ss.mm.ii.

Le dichiarazioni relative ai titoli di studio devono recare la data, la sede e la denominazione completa dell'istituto presso il quale il titolo stesso è stato conseguito.

Le dichiarazioni relative alle iniziative di aggiornamento e formazione devono indicare: se trattasi di corso di aggiornamento, convegno, seminario, ecc.: l'oggetto/tema dell'iniziativa; il soggetto organizzatore; la sede e la data di svolgimento; il numero di ore o giornate di frequenza; se con o senza esame finale.

La dichiarazione sostitutiva, debitamente sottoscritta, deve essere presentata unitamente alla fotocopia in carta semplice, non autenticata, di un documento di identità in corso di validità, se la sottoscrizione non è stata effettuata in presenza del dipendente addetto (art. 38 DPR 445/2000).

ALLEGATO C

**DICHIARAZIONE SOSTITUTIVA DI ATTO DI NOTORIETA'
(Artt.19 e 47 D.P.R. 28 DICEMBRE 2000, N. 445)**

Il/La sottoscritt..... nat... a.....
il....., residente a(Prov.),
via....., n.....,

con riferimento all'istanza relativa al concorso, consapevole delle responsabilità e delle pene stabilite dalla legge per false attestazioni e mendaci dichiarazioni, richiamate dall'art. 76 del D.P.R. 445/2000, sotto la sua personale responsabilità

DICHIARA

che l'allegata copia, di seguito descritta, è conforme all'originale in suo possesso:

Data _____

(firma per esteso in originale del dichiarante)

La dichiarazione sostitutiva, debitamente sottoscritta, deve essere presentata, unitamente alla fotocopia in carta semplice, non autenticata, di un documento di identità in corso di validità, se la sottoscrizione non è stata effettuata in presenza del dipendente addetto (art. 38 DPR 445/2000).

ALLEGATO D

**DICHIARAZIONE SOSTITUTIVA DELL'ATTO DI NOTORIETA'
(art. 47 D.P.R. 28 dicembre 2000, n. 445)
per i servizi prestati**

Il/La sottoscritt..... nat... a.....
il....., residente a(Prov.),
via....., n.....,

consapevole delle sanzioni penali previste nel caso di dichiarazioni non veritiere, di formazione o uso di atti falsi, richiamate dall'art. 76 del D.P.R. 445 del 28 dicembre 2000,

DICHIARA

di aver prestato servizio alle dipendenze:

1) Pubblica Amministrazione - ☐

Privati - ☐

- Azienda/Ente.....
- Indirizzo completo
- Con la qualifica dinella disciplina di.....
- Periodo lavorativo (giorno/mese/anno) inizio/...../... al/...../.....

- ☐ Contratto libero – professionale; ☐ Borsa di Studio; ☐ Specialista Ambulatoriale (SAI);
☐ Rapporto di lavoro subordinato a tempo indeterminato; ☐ tempo determinato; ☐ Altro

- ☐ Tempo pieno ☐ definito ☐ part-time
☐ Indicare sempre n. ore settimanali;
☐ Eventuale aspettativa senza assegni dal.....al.....; dal.....al ...

2) Pubblica Amministrazione - ☐
Privati - ☐

- Azienda/Ente.....
 - Indirizzo completo
 - Con la qualifica dinella disciplina di.....
 - Periodo lavorativo (giorno/mese/anno) inizio/...../..... al/...../.....

- ☐ Contratto libero – professionale; ☐ Borsa di Studio; ☐ Specialista Ambulatoriale (SAI);
☐ Rapporto di lavoro subordinato a tempo indeterminato; ☐ tempo determinato; ☐ Altro;
☐ Tempo pieno ☐ definito ☐ part-time
☐ Indicare sempre n. ore settimanali;
☐ Eventuale aspettativa senza assegni dal.....al.....; dal.....al ...

- Nel caso di servizi prestati nell'ambito del S.S.Nazionale deve essere precisato se ricorrano o meno le condizioni di cui all'ultimo comma dell'art. 46 del D.P.R. 761/79. In caso positivo, deve essere precisata la misura della riduzione del punteggio di anzianità.
- Nel caso di: attività didattica, frequenza volontaria, stage, volontariato, tirocini, prestazioni occasionali ecc. utilizzare la casella ☐ Altro, precisando la natura dell'incarico.

In caso di ulteriori servizi, utilizzare altri moduli.

Data

(firma per esteso in originale del dichiarante)

La dichiarazione sostitutiva, debitamente sottoscritta, deve essere presentata unitamente alla fotocopia in carta semplice, non autenticata di un documento di identità in corso di validità, se la sottoscrizione non è stata effettuata in presenza del dipendente addetto (art. 38 DPR 445/2000).

ALLEGATO E

FORMATO EUROPEO PER IL
CURRICULUM VITAE



IL PRESENTE CURRICULUM VIENE REDATTO DA..... NATO A IL, AI SENSI DEGLI ARTT. 46 E 47 DEL D.P.R. N. 445/2000, *consapevole delle sanzioni penali, nel caso di dichiarazioni non veritiere, di formazione o uso di atti falsi, richiamate dall'art. 76 del D.P.R. 445 del 28 dicembre 2000. Consapevole, altresì, di incorrere nella decadenza dai benefici eventualmente conseguenti al provvedimento emanato dall'Amministrazione, qualora in sede di controllo emerga la non veridicità del contenuto della dichiarazione, sotto la propria responsabilità ai sensi degli articoli 46 e 47 del D.P.R. 445/2000.*

INFORMAZIONI PERSONALI

Cognome e Nome

Indirizzo

Telefono

Pec

E-mail

Nazionalità

Data e luogo di nascita

ESPERIENZE LAVORATIVE

Nome e indirizzo del datore di
lavoro

Date (da – a)

Tipo di impiego

Principali mansioni e
responsabilità

**POSIZIONE FUNZIONALE E
COMPETENZE**

Indicare specifici ambiti di
autonomia professionale con
funzioni di direzione

ESPERIENZE PROFESSIONALI

ISTRUZIONE E FORMAZIONE

• Date (da – a)

• Date (da – a)

ATTIVITA' DIDATTICA

CAPACITÀ E COMPETENZE PERSONALI

MADRELINGUA

ALTRE LINGUE

- Capacità di lettura
- Capacità di scrittura
- Capacità di espressione orale

CAPACITÀ E COMPETENZE TECNICHE

Con computer, attrezzature
specifiche, macchinari, ecc.

AGGIORNAMENTO PROFESSIONALE

Soggiorni di studio o

addestramento professionale

Partecipazione a corsi, congressi
o seminari

Data

FIRMA